

# Logements meublés pour jeunes à Genève

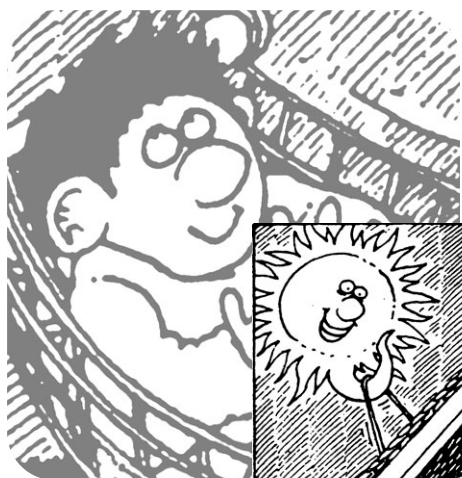

2013  
2014

# Sommaire

Message de la présidence.....	2
Conférence des directeurs de foyers.....	3
Bureau des logements et restaurants universitaires (BLRU).....	4
Cité Universitaire de Genève.....	5
Foyer Champel.....	6
Résidence universitaire de Champel.....	7
Centre Universitaire Protestant 1.....	8
Centre Universitaire Protestant 2.....	9
Foyer international pour jeunes filles.....	10
L'Accueil résidence pour jeunes filles.....	11
Résidence Universitaire Internationale « Rotschild » et « Carlton ».....	12-13
Centre Saint-Boniface.....	14
Home Saint-Pierre.....	15
Résidence Village-Suisse.....	16
Résidence Le Voltaire.....	17
Plan de Genève avec la localisation des foyers.....	18-19
Foyer international Saint-Justin.....	20
Foyer Universitaire de Carouge.....	21
Foyer George Williams.....	22
La Villa Clotilde.....	23
Stadtmission.....	24
Centre international réformé John Knox.....	25
La Ciguë.....	26
Les logements Jeunes de la Croix-Rouge genevoise.....	27
Résidence Pont-Rouge.....	28
Liste des restaurants et cafétérias pour jeunes à prix modérés.....	29
CAR – Coordination Accueil Renseignement.....	30

# Message de la Présidence

Les foyers et résidences présents dans cette brochure sont au service des étudiants, des stagiaires et des apprentis en recherche de logement à des prix abordables.

Il est important de rappeler qu'il est encore difficile de trouver un logement à Genève de façon générale et en particulier pour les jeunes. Les foyers offrent de nombreux logements mais sont encore loin de pouvoir couvrir la demande.

Nos foyers se félicitent, grâce à l'engagement de plusieurs membres, de pouvoir mettre à disposition de nouveaux lieux de résidences, d'une part à la Coulouvrenière et d'autre part au Pont-Rouge, lieu d'accueil dédié aux apprentis(es), étudiants(es) non universitaires et jeunes travailleurs.

Rappelons aussi que la Cité universitaire mettra à disposition des étudiants quelques 294 logements dès la rentrée d'automne 2013.

Vous trouverez dans cette brochure les nombreuses possibilités qui vous sont offertes dans nos foyers et résidences à Genève en matière, d'hébergement meublés et d'installations sportives, restauration, salles de réunion etc. Vous trouverez également plus d'informations concernant l'ensemble des prestations fournies et des prix, sur internet.

Nous devons aussi vous informer que la vie estudiantine ne s'arrête pas à la période académique mais continue durant l'été où les institutions mettent à disposition des chambres à des prix très abordables, pour des stagiaires, des étudiants aux cours d'été et des touristes.

Enfin, nous sommes heureux de vous accueillir à Genève et nous espérons que vous trouverez le logement qui vous convient pour que vous puissiez réaliser votre cursus, dans les meilleures conditions.

*Pascal Chanton  
Jean-Jacques Kronneberg  
Coprésidents de la conférence  
des Directeurs de Foyers*

# Conférence des directeurs de foyers

La Conférence des directeurs de foyers est née à l'initiative des directeurs d'institutions qui accueillent et hébergent des jeunes en formation dans des foyers meublés à Genève.

Le but de cette association est de mettre en commun les besoins en matière de planification de logements pour jeunes. Une autre activité consiste à définir ensemble les meilleures infrastructures en cas de construction de foyers.

Enfin, une activité importante est consacrée à l'examen de la gestion des institu-

tions d'hébergement pour jeunes et au développement d'activités communautaires et récréatives dans l'intérêt des pensionnaires qui ont choisi un foyer meublé durant leurs études.

La Conférence des directeurs de foyers est en contact permanent avec les Autorités cantonales pour faire évoluer les législations relatives au subventionnement HLM des foyers et la planification de nouvelles infrastructures.

*Adresse de contact :*

*RUI*

*22, rue Rotschild*

*1202 Genève*

*Tél.: 022 716 02 02*

*Fax: 022 716 02 01*

*rui@frui.ch*



# Bureau des logements et restaurants universitaires

1

(Université de Genève)

Les logements du BLRU sont réservés exclusivement aux étudiant-e-s de l'Université de Genève. La priorité est accordée aux nouveaux étudiant-e-s, provenant de l'étranger ou autres cantons et ayant des moyens économiques restreints.

Le BLRU offre des chambres individuelles avec cuisine et sanitaires sur l'étage, des studios ou des appartements communautaires et quelques logements pour couple.

## Renseignements pratiques:

du lundi au vendredi :  
10 - 13 h et 14 - 16 h

Fermé samedi et dimanche

Admission :  
formulaire à remplir, valable  
6 mois

Nombre de places d'accueil : 629

Prix par mois et par personne  
CHF 355.- à 515.- pour une chambre  
CHF 455.- à 575.- pour un studio  
Electricité, chauffage et connexion  
internet\* compris

\*Sauf Maison Internationale des Etudiants

Adresse pour renseignements  
et inscriptions:

4, rue de Candolle  
1211 Genève 4  
tél. 022 379 77 20  
fax 022 379 77 85

[www.unige.ch/logement](http://www.unige.ch/logement)  
[logements@unige.ch](mailto:logements@unige.ch)

- **Les Epinettes**  
5, avenue Industrielle  
(Acacias)
- **Hugo-de-Senger**  
2, rue Hugo-de-Senger  
(Plainpalais)
- **Maison Internationale  
des Etudiants**  
2, rue Louis-Piachaud  
(Vieille Ville)
- **Rue de l'Université**  
3, rue de l'Université  
(Plainpalais)
- **Chemin Vert**  
62-72, rue de la Tambourine  
(Carouge)
- **Glacis-de-Rive**  
15, rue Glacis-de-Rive  
(Eaux-Vives)
- **Peney**  
8, route de Peney  
(Vernier)
- **Candolle**  
12, rue de Candolle (Plainpalais)
- **Centre Universitaire Zofingien**  
6, rue des Voisins (Plainpalais)

## ② Cité Universitaire de Genève

La Cité Universitaire est un campus composé de 4 bâtiments, dédiés à l'hébergement des étudiants inscrits à l'Université ou dans les HES genevoises âgés entre 18 et 35 ans. Son environnement de verdure et de calme offre un cadre de vie agréable, propice aux études.

Les prestations de la Cité sont variées. Outre les logements en chambres individuelles, studios (pour 2 personnes) et appartements pour famille, la Cité organise une saison hôtelière en été. Un restaurant pouvant accueillir 150 personnes est ouvert toute l'année.

A partir de cet automne la Cité Universitaire offrira des salles de loisirs, de conférence, de projection, des boxes d'études, une salle de musique. De nombreuses activités sont gérées par l'Association des résidents de la Cité, comme le photo-club, le ciné-club, la salle des fêtes « Arcade 46 ». La Cité est également propriétaire du théâtre « Cité Bleue » dans lequel sont organisés de nombreux spectacles, auxquels les résidents peuvent assister à des prix intéressants.

Les résidents pourront également bénéficier sur place d'un sauna, de salles de squash, d'un beach-volley, d'un mur de grimpe et courts de tennis gérés par le service des sports de l'Université.

La Cité Universitaire met également à disposition un système Wi-Fi qui permet de se connecter sur internet 24 h sur 24 et 7 jours sur 7.



### Renseignements pratiques :

Réception et heures d'ouverture :  
tous les jours de 8 - 21 h ;  
samedi 8 - 12 h et 18 - 21 h ;  
dimanche 18 h - 21 h.  
de la mi-juin à la mi-septembre,  
tous les soirs jusqu'à 22 h.

**A partir de septembre 2013  
ouverture à 7h30**

Admission : formulaire et conditions  
d'admission sur notre site  
[www.unige.ch/cite-uni](http://www.unige.ch/cite-uni)

Prix : entre CHF 480.- et CHF 580.-  
la chambre étudiant, charges comprises.

Nombre de places d'accueil : 850  
plus 50 places en dortoirs

Adresse :  
46, av. Miremont  
1206 Genève

Accès bus 3 et 21

tél. 022 839 22 22  
fax 022 839 22 23  
[www.unige.ch/cite-uni](http://www.unige.ch/cite-uni)  
[cite-uni@unige.ch](mailto:cite-uni@unige.ch)



# 1. Foyer Champel

3

45 bis, avenue de Champel,  
1206 Genève  
(ligne bus 3 et 1)

La Haute Ecole de Santé – Genève gère les 129 chambres meublées réunies en appartements de 2 à 4 chambres (cuisine et salle de bains communes).

Ces chambres sont réservées en priorité aux étudiants de la Haute Ecole Spécialisée de Suisse occidentale.

Prix de location d'une chambre :  
CHF 420.–, CHF 480.–, CHF 590.–  
par mois, charges comprises

Pas de bail de courte durée (6 mois minimum).

## Renseignements pratiques:

Réception et heures d'ouverture :  
du lundi au vendredi :  
8 - 12 h et 13 - 17 h

Admission :  
Priorité aux étudiants de la Haute Ecole  
Spécialisée de Suisse occidentale

Nombre de places d'accueil : 163

Prix: CHF 420.– / 480.– / 590.–  
(charges comprises)

Adresse :  
Haute Ecole de Santé  
47, avenue de Champel  
1206 Genève

tél. 022 388 56 37  
fax 022 388 56 01

## 4 Résidence Universitaire de Champel

La Résidence Universitaire de Champel est un centre de formation qui offre une ambiance sérieuse et conviviale d'étude et de détente, ainsi qu'un complément de formation culturelle et religieuse.

Dans la Résidence peuvent loger des jeunes hommes, étudiants ou en stage professionnel. Sous le même toit que les étudiants séjournent des enseignants universitaires et des experts en différentes matières. On recrée ainsi une communauté d'étude et de travail semblable à celle qui a été à l'origine de l'université en Europe.

Le centre développe une pluralité d'activités visant à compléter la formation universitaire, encourageant l'interdisciplinarité et le dialogue humain et scientifique.

La Résidence est une initiative de la Société Culturelle Arbor, promotrice de résidences similaires dans d'autres villes de Suisse. Elle est située dans le voisinage de l'Hôpital Universitaire (HUG). Les activités de formation chrétienne de la Résidence sont confiées à la Prélature de l'Opus Dei, une institution pastorale de l'Eglise catholique.



### Renseignements pratiques:

Réception et heures d'ouverture :  
de 8 h 30 à 12 h 30 et de 14 h à 18 h

Admission : formulaire à remplir et entretien personnel avec les responsables.

Durée de séjour minimale :  
1 semestre universitaire

Nombre de places : 15

Deux régimes de pension sont proposés (blanchissage inclus) :

- pension complète :  
CHF 1150.- par mois.
- demi-pension : CHF 1000.-  
par mois.

Adresse :  
18, av. de Beau-Séjour  
1206 Genève  
tél. : 022 347 21 14  
fax : 022 347 27 47  
info@champel.ch  
www.champel.ch





# Centre Universitaire Protestant 1

Le CUP a pour vocation d'être à la fois une résidence d'étudiants et un centre d'animation au service de la communauté universitaire en général.

Il a donc plusieurs fonctions et peut répondre à des besoins divers :

1. Offrir un logement convenable et bon marché.
2. Développer une forme de vie communautaire. Elle est facilitée par la conception architecturale (appartements de 7 personnes) qui combine judicieusement chambres individuelles et espaces communs (salle de séjour, cuisine).
3. Etre un lieu d'accueil, de rencontre et de formation. Cette fonction s'exerce, à travers divers types d'activités (rencontres, débats, groupe de recherche, etc.).

## Renseignements pratiques:

Réception et heures d'ouverture :  
du lundi au vendredi :  
8 - 12 h et 13 - 17 h

Admission :  
formulaire d'admission à remplir

Nombre de places d'accueil : 61

Prix :  
Chambre CHF 540.- à CHF 560.-  
par mois  
Appartement (2 pers.): CHF 1000.-  
à CHF 1100.- par mois

Adresse :  
2, av. du Mail  
1205 Genève

tél. 022 322 90 00  
fax 022 322 08 85

welcome@cup.dpn.ch

## ⑥ Centre Universitaire Protestant 2

Proche de l'Université, du Conservatoire et de plusieurs Ecoles Supérieures, le CUP2 est situé au centre-ville, près de toutes commodités.

Notre but est de vous mettre à disposition un logement non-fumeur dans un cadre calme afin de vous permettre de mener à bien vos études.

La résidence accueille des étudiants universitaires et des stagiaires non rémunérés de toutes nationalités en appartements communautaires 3, 4, et 5 personnes.

Dans les appartements chaque résident a sa chambre privée, meublée, équipée d'une prise internet et la jouissance de locaux communs: cuisine, salle de séjour, salle de bains et salle de douches.



### Renseignements pratiques:

Réception et heures d'ouverture :  
du lundi au vendredi :  
9 - 13 h et 14 - 18 h

Admission :  
demande de formulaire d'admission par  
e-mail

Nombre de places d'accueil : 61

Prix :  
CHF 555.- par mois

Adresse :  
Rue du Petit-Salève 10  
1205 Genève

tél. 022 708 10 10  
fax 022 708 10 11

cup2@span.ch



# Foyer international

Le Foyer accueille des jeunes filles de toutes nationalités de 18 à 30 ans : étudiantes, stagiaires, professionnelles. Séjour minimum de trois mois, sauf pendant les mois de juillet et d'août.

Il comprend 28 studios meublés avec coin cuisine équipé, douches privatives, accès internet et prise téléphone.

En outre, le Foyer dispose d'une salle de rencontre, d'une salle de TV et d'une buanderie (machines à laver à prépaiement).

Situé à proximité du lac, le Foyer est à 10 minutes du centre-ville et de la gare. Le quartier est desservi par les transports publics (ligne n° 1/arrêt Monthoux).

## Renseignements pratiques :

Réception et heures d'ouverture :  
9 - 12 h et de 16 - 19 h,  
Fermé samedi et dimanche

Admission :  
Formulaire d'admission à remplir

Loyer :  
CHF 700.- à CHF 800.- / mois

Adresse :  
29, rue Plantamour  
CH-1201 Genève

tél. 022 731 55 60  
fax 022 731 55 61

foyer.inter@bluewin.ch  
www.foyerinternational.ch

## 8 L'Accueil résidence pour jeunes filles

Située à proximité de: UNI, ETI, IES, Cours commerciaux, Hôpital cantonal (tram 12 et 15), la résidence « L'Accueil » héberge pendant toute l'année des jeunes filles à partir de 18 ans, de toute nationalité, étudiantes et jeunes professionnelles.

Elle se propose de faciliter l'insertion des nouvelles arrivées dans un climat d'accueil et de simplicité qui favorise la communication et les échanges inter-culturels.

Elle dispose de 80 places aux conditions suivantes :

- chambre à un lit avec petit-déjeuner (charges comprises), par mois : CHF 550.- / CHF 510.- étudiantes selon ressources.
- chambre à deux lits avec petit-déjeuner (charges comprises), par mois : CHF 420.-

Les résidentes ont à disposition : cuisinettes, douches à l'étage, lessiveries, salles de TV, de musique, d'étude, d'activités détente ; points téléphone, accès à internet dans chaque chambre.

La literie est fournie par la maison.



### Renseignements pratiques :

Réception et heures d'ouverture :

du lundi au vendredi :

8 - 12 h et 14 - 22 h

samedi : 8 - 12 h et 18 - 20 h

dimanche : 18 - 22 h

Le samedi et le dimanche, en dehors des heures d'ouverture, les messages sont enregistrés et communiqués.

Admission : formulaire d'admission à remplir

Nombre de places d'accueil : 80

Prix : CHF 550.- / CHF 510.-  
étudiantes selon ressources

CHF 420.- ch. à deux lits

Adresse :

8, rue Alcide-Jentzer

CH-1205 Genève

tél. 4122/320 92 77

fax 4122/320 19 33

accueil@infomaniak.ch

www.foyer-accueil.com

petit déjeuner et  
charges comprises



## Résidence Universitaire Internationale « Rotschild »

Les logements sont mis à la disposition des étudiants pendant l'année académique – à savoir du 15 septembre au 15 juin chaque année. Pendant l'été, la Résidence est gérée sur une base hôtelière. Les étudiants ont toutefois la possibilité de rester pendant l'été, si leur programme d'études le justifie, mais à des tarifs plus élevés.

L'attribution des logements est décidée par une Commission, qui se réunit en mai.

Les étudiants sont informés en temps utile des décisions prises.

La Résidence Universitaire Internationale est en premier lieu réservée aux étudiants préparant une licence, un master ou un doctorat, plus particulièrement à l'Institut Universitaire de Hautes Etudes Internationales et de Développement (IUHEID). Mais elle tient à recevoir également des étudiants d'autres facultés.

Logements offerts :

1. Studio 1 pièce, meublé, avec coin-cuisine équipé et salle de bain.
2. Appartement 2 p. 1/2, avec 2 chambres individuelles meublées, coin-cuisine équipé et salle de bain. Cet appartement peut convenir pour 2 étudiant(e)s célibataires ou pour un couple.

Le loyer mensuel des logements comprend le chauffage, l'électricité, WiFi (gratuit mais non garanti) l'aide au nettoyage et le blanchissage du linge fourni par la RUI.

De plus la Résidence dispose d'un sauna, d'une salle de gymnastique équipée et d'une salle de musique avec piano

### Renseignements pratiques:

Réception et heures d'ouverture :  
en semaine du 15.09 au 14.06 :  
9 h - 12 h 30 / 14 h - 17 h 30 ;  
samedi et dimanche fermé

Check out : avant 10h  
Check in : à partir de 14h

Réception et heures d'ouverture :  
en semaine du 15.06 au 14.09 :  
9 h - 12 h 30 / 14 h - 20h ;  
samedi : 10h - 12h / 18h - 20h  
dimanche : 10h - 13h

Formulaire d'admission à remplir sur  
notre site internet : [www.frui.ch](http://www.frui.ch)

Nombre de places d'accueil : 103

**Prix étudiants année académique :**  
studio : CHF 590.- / chambre : CHF 500.-

**Prix étudiants été par jour :**  
studio : CHF 40.- / chambre : CHF 35.-

**Prix touriste par jour :**  
studio : CHF 65.- / chambre : CHF 50.-

Adresse :  
22, rue Rothschild, 1202 Genève  
tél. 022 716 02 02 / fax 022 716 02 01  
[rui@frui.ch](mailto:rui@frui.ch)

# 10 Résidence Universitaire Internationale « Carlton »

Le « Carlton » accueil des étudiants depuis septembre 2009.

Situé à 10 min de la gare Cornavin et proche de toutes commodités, il offre des logements spacieux, de qualité et à des prix raisonnables.

Les prestations sont les mêmes que la « Rothschild ».

Logements offerts :

- Studio 1 pièce, meublé, avec coin cuisine équipé et salle de bain.

Le loyer mensuel des logements comprend le chauffage, l'électricité, Wi-Fi (gratuit mais non garanti) l'aide au nettoyage et le blanchissage du linge fourni par la RUI.

De plus, la Résidence dispose d'une salle de gymnastique équipée.

## Période Académique

Du 15 septembre au 15 juin

## Période Hôtelière

Du 15 juin au 14 septembre

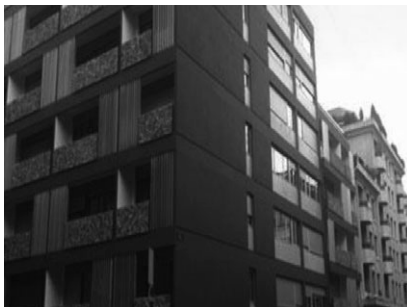

## Renseignements pratiques :

Réception et heures d'ouverture en semaine du 15.09 au 14.06 :  
9 h – 12 h 30 / 14 h – 17 h 30  
Samedi et dimanche fermé

Check out : avant 10 h  
Check in : à partir de 14 h

Réception et heures d'ouverture en semaine du 15.06 au 14.09 :  
9 h – 12 h 30 / 14 h – 20 h  
Samedi :  
10 h – 12 h / 18 h – 20 h  
Dimanche :  
10 h – 13 h

Formulaire d'admission à remplir sur notre site internet : [www.frui.ch](http://www.frui.ch)

Nombre de places d'accueil : 69

### **Prix étudiants année académique :**

Studio classique : CHF 650.–  
Studio attique : CHF 700.–  
Couple classique ou attique : CHF 920.–

### **Prix étudiants été par jour :**

Studio classique : CHF 65.–  
Couple classique : CHF 90.–  
Studio attique : CHF 80.–  
Couple attique : CHF 110.–

### **Prix touriste par jour :**

Studio classique : CHF 100.–  
Couple classique : CHF 130.–  
Studio attique : CHF 120.–  
Couple attique : CHF 150.–

Adresse :

22, rue Jean-Charles Amat  
1202 Genève

Tél. 022 715 14 40 / Fax 022 715 14 41  
[carlton@frui.ch](mailto:carlton@frui.ch)



# Centre Saint-Boniface

11

Le Centre Saint-Boniface accueille des jeunes en formation du monde entier. Situé au cœur de Genève, le Centre se trouve à quelques pas de l'Université, du Conservatoire de musique et des principaux lieux culturels. Il est composé de 2 résidences offrant 121 chambres, d'un centre culturel avec une salle de spectacle, de salles de conférence et de réunion.

Le Centre offre à ses résidents des chambres meublées (avec lavabo, téléphone, connexion Internet) et douches à l'étage. Le foyer dispose d'une seule cuisine à disposition de tous, d'une grande salle à manger avec terrasse, de salles de musique, d'études, TV, de rencontre. Une buanderie se trouve au sous-sol du bâtiment principal (machines à prépaiement).

Le Centre Saint-Boniface se veut un lieu propice aux études et à la vie communautaire. Pour cela, nous offrons aux résidents des lieux et des horaires qui permettent à chacun de conserver une certaine intimité et/ou de partager des moments ensemble.

## Renseignements pratiques :

Réception : ouvert du lundi au vendredi :  
9 - 12 h et 16 - 18 h 30

Admission: sur acceptation d'un dossier de candidature

Nombre de places d'accueil: 121

Prix: Petite ch. : de 400.- à 440.- p/mois

Ch. moyenne: de 520.- à 560.- p/mois

Grande ch. : de 595.- à 690.- p/mois

Ch. + douche: 750.- p/mois

Ch. + WC + douche: 790.- p/mois

Selon disponibilité, location possible pour des courtes durées (de 1 à 3 mois), le prix des chambres de CHF 30.- à 60.- / jour).

8 studios peuvent aussi être proposés (dès CHF 70.-/jour).

Adresse :

14, avenue du Mail, 1205 Genève

tél. 022 3 222 600 / fax 022 3 222 601

accueil@cstb.ch

www.cstb.ch

## 12 Home Saint-Pierre

Créé en 1874, le Home St-Pierre est situé au cœur de la Vieille Ville, en plein centre de Genève. Le Home accueille des jeunes femmes de toute nationalité, de 18 à 30 ans, étudiantes, stagiaires, apprenties, ainsi que des groupes mixtes dans les dortoirs.

Le foyer dispose d'une grande cuisine communautaire, d'une salle à manger avec coin télévision, d'un salon avec TV et d'une magnifique terrasse dominant toute la ville de Genève.

Le Home St-Pierre est un point de rencontre dans un bâtiment chargé d'histoire et animé par un esprit jeune et convivial.

A disposition des pensionnaires: téléphone, fax, photocopieur, accès internet «wireless», service buanderie et local pour vélos.



### Renseignements pratiques :

Réception du lundi au samedi :  
8 - 12 h et 16 - 18 h, lundi - jeudi : 16 h - 20 h  
dimanche : fermé

Admission : formulaire à remplir

Nombre de places d'accueil : 67

#### **Prix touristes :**

Chambre indiv. : CHF 50.-

Chambre double CHF 38.- p. p. et p. nuit

#### **Prix dortoirs :**

CHF 32.- par personne et par nuit

Pour toutes réservations en catégorie «touristes» la taxe de séjours CHF 1.65 p.p. et nuits s'ajoute au prix du logement

#### **Prix pensionnaires – réservation longue durée (2 mois au minimum) :**

Chambre indiv : CHF 660.- à CHF 810.-  
par mois selon taille

Chambre double : CHF 548.- à CHF 561.-  
par mois selon taille

Les prix englobent le petit déjeuner (sauf dimanche), le nettoyage de chambre hebdomadaire et l'accès à l'internet (WIFI) gratuit

**Pendant la saison estivale du 15 juin au 15 septembre, les prix de chambres en location «longue durée» seront 20 % plus élevés**

Adresse : 4, Cour Saint-Pierre 1204 Genève  
tél. 022 310 37 07, fax 022 310 17 27

[www.homestpierre.ch](http://www.homestpierre.ch)

[info@homestpierre.ch](mailto:info@homestpierre.ch)





# Résidence Village-Suisse

13

Située à quelques minutes de la Plaine de Plainpalais, la Résidence Village-Suisse offre 38 studios et un 2 pièces répartis sur six étages. Chaque logement est meublé et dispose d'un coin cuisine et d'une douche.

A tous les étages, un petit local de rangement est attribué à chaque studio, et au premier niveau, une salle polyvalente peut être louée sur demande pour toute manifestation, rencontre familiale ou autre. Au rez-de-chaussée, une buanderie avec machine à laver à prépaiement et sèche-linge est à disposition, selon un règlement d'utilisation à respecter.

Le Village-Suisse est destiné à des jeunes filles et jeunes gens en formation (apprentis, **étudiants non universitaires**) et à des jeunes travailleurs à faible revenu, de 18 à 25 ans, pour une durée d'un à trois ans en principe.

Prix des studios :  
échelonnés de CHF 520.- à CHF 580.-.  
2 pièces CHF 650.-

## Renseignements pratiques :

Contacts et réception: rendez-vous sur téléphone

Admission :  
formulaire d'admission à remplir, ouvert toute l'année

Durée de séjour : d'une année à trois ans

Nombre de places d'accueil : 39

Prix des studios : de CHF 520.- à CHF 580.-, selon dimensions et situation

Adresse :  
3, rue du Village-Suisse  
1205 Genève  
tél. 022 320 38 69  
(bureau du responsable)

[www.foj.ch](http://www.foj.ch)

[residence.village-suisse@foj.ch](mailto:residence.village-suisse@foj.ch)

## 14 Résidence Le Voltaire

Proche de la gare Cornavin, la Résidence offre 45 chambres individuelles et 7 chambres à deux lits, destinées à des jeunes gens et jeunes filles âgés de 16 à 25 ans ayant un statut d'apprenti, de jeune travailleur à faible revenu ou **d'étudiant non universitaire**. Les chambres sont meublées et sont toutes dotées de sanitaires avec douche ou baignoire. Une cuisine commune avec salle à manger est à disposition, ainsi qu'une buanderie.

Prix des chambres :

Apprentis et étudiants non universitaires :

CHF 370.- à CHF 390.-,

CHF 410.- à CHF 500.-,

CHF 600.- (ch. double)

Jeunes travailleurs, selon revenu :

CHF 390.- à 550.-.



### Renseignements pratiques :

Contacts et réception :  
rendez-vous par téléphone

Admission :  
formulaire d'admission à remplir

Durée du séjour : de 6 mois à 3 ans

Nombre de places d'accueil : 59

Prix :  
CHF 370.- à 550.- (selon statut)

Adresse :  
9, rue Voltaire  
1201 Genève

tél. + fax 022 344 24 60  
(bureau du responsable)

[www.foj.ch](http://www.foj.ch)

[residence.voltaire@foj.ch](mailto:residence.voltaire@foj.ch)

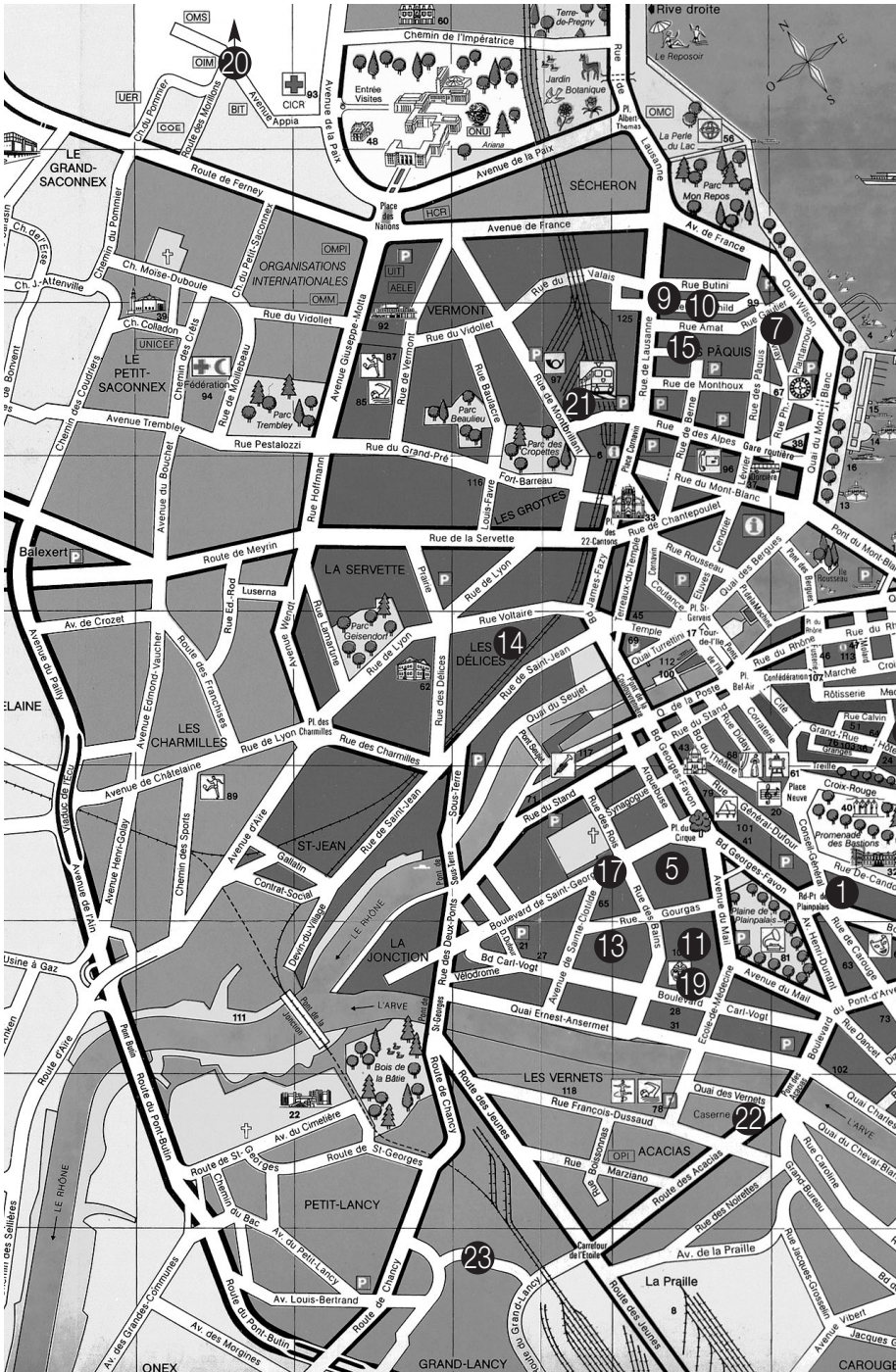

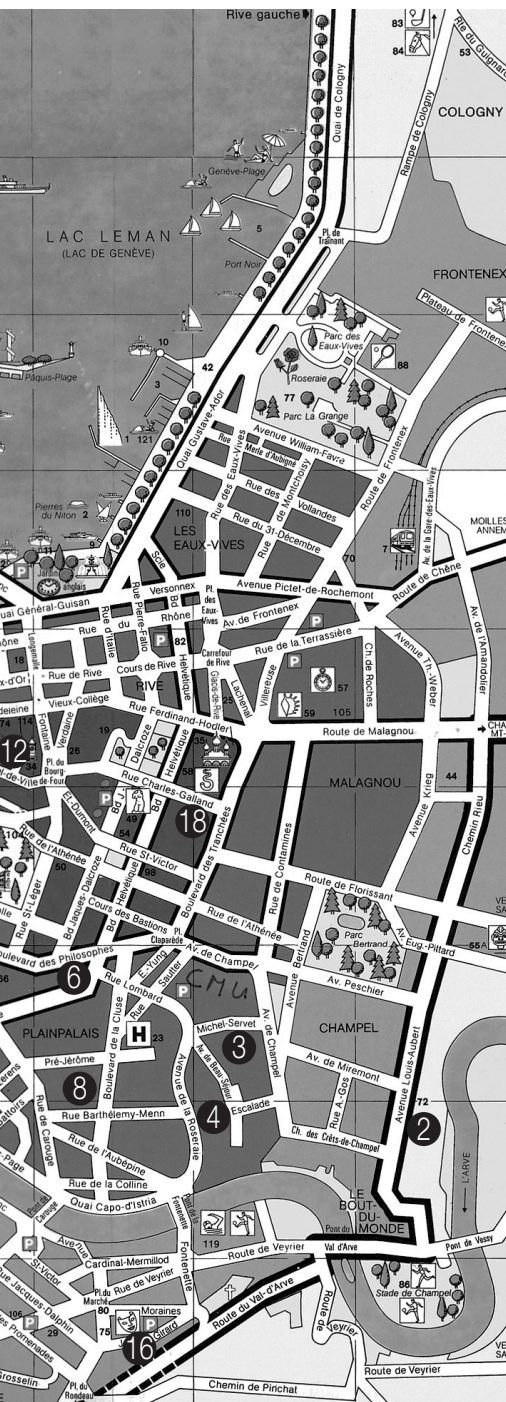

- 1 Bureau des logements universitaires
- 2 Cité Universitaire de Genève
- 3 Foyer Champel
- 4 Résidence Universitaire de Champel
- 5 Centre Universitaire Protestant 1
- 6 Centre Universitaire Protestant 2
- 7 Foyer International pour jeunes filles
- 8 « L'Accueil » Foyer pour jeunes filles
- 9 Résidence Universitaire Internationale « Rotschild » et « Carlton »
- 11 Centre Saint-Boniface
- 12 Home Saint-Pierre
- 13 Résidence Village-Suisse
- 14 Résidence Le Voltaire
- 15 Foyer international Saint-Justin
- 16 Foyer Universitaire de Carouge
- 17 Foyer George Williams
- 18 La Villa Clotilde
- 19 Stadtmision
- 20 Centre international réformé John Knox
- 21 La CIGUË
- 22 Les logements jeunes de la Croix-Rouge genevoise
- 23 Résidence Pont-Rouge



# Foyer international Saint-Justin

15

Situé à 10 minutes à pied de la gare Cornavin et à proximité des Organisations Internationales, le Foyer Saint-Justin offre un lieu convivial d'accueil aux étudiants(es) et stagiaires, plus spécifiquement originaires d'Amérique latine, d'Afrique et d'Asie.

120 résidents d'environ 50 nationalités habitent le Foyer durant la période de leurs études ou de leurs stages. 98 chambres individuelles, 4 chambres doubles et 14 studios (individuels / doubles) sont à disposition. Une belle cuisine commune avec salle à manger / salle de séjour (TV) au rez-de-chaussée permet aux résidents de préparer leur repas. On y trouve aussi une terrasse, une salle d'études, une buanderie et une chapelle.

L'animation du Foyer offre de multiples possibilités de contacts enrichissants dans l'optique du dialogue interculturel et interreligieux.

Chaque année :  
Fête St-Justin : au mois de juin.  
Fête de l'Avent : au mois de décembre.

## Renseignements pratiques :

Situation du Foyer :  
à 10 minutes de la gare centrale de Cornavin et du lac. Tram 15 (arrêt Môle).

Réception :  
lundi et mercredi : 08 h 00 à 12 h 00 et de 15 h 00 à 19 h 00

Check in : dès 15 h 00

mardi, jeudi et vendredi : 08 h 00 à 12 h 00 et de 13 h 00 à 17 h 00

Check in : dès 13 h 00

Check out : avant 11 h 00

Admission : formulaire de demande de logement à remplir.

Nombre de place d'accueil : 120

Prix mensuel :

Chambre individuelle : de CHF 520.- à 650.-  
Chambre double : de CHF 620.- à 1000.-  
Studio ind. : de CHF 850.- à 1000.-  
Studio double : de CHF 1050.- à 1300.-

Dépôt : CHF 700.-, frais de dossier CHF 100.-

Adresse : rue du Prieuré 15/17, 1202 Genève

Tél. : 022 731 11 35

Fax : 022 738 88 84

E-mail : [justinge@justinus.ch](mailto:justinge@justinus.ch)

Site : [www.justinus.ch](http://www.justinus.ch)

## 16 Foyer Universitaire de Carouge

Le Foyer accueille des jeunes filles, étudiantes universitaires, âgées de 18 à 30 ans, de toute nationalité.

Il est situé dans le vieux Carouge, à 10 minutes en tram des bâtiments universitaires.

Il offre aux étudiantes une atmosphère familiale favorisant l'étude et l'épanouissement personnel en mettant à leur disposition une salle à manger, une salle de séjour, une salle d'étude et bibliothèque, une chapelle et l'accès internet.

Le Foyer comprend aussi un Centre culturel annexe qui donne l'occasion aux étudiantes d'élargir leur horizon culturel et favorise les échanges interdisciplinaires.

Il est géré par la Société culturelle Arbor, association sans but lucratif. Les activités de formation chrétienne du foyer sont confiées à la prélatrice de l'Opus Dei, une institution pastorale de l'Eglise catholique.



### Renseignements pratiques :

Réception et heures d'ouverture :  
de 8 h 30 à 12 h 30 et 14 à 18 h

Admission :  
formulaire d'admission à remplir et entretien personnel avec un des membres de la direction. Pour filles uniquement

Durée du séjour :  
minimum 1 semestre universitaire

Nombre de places d'accueil : 20

Prix des chambres :  
logement en chambre individuelle,  
repas, blanchissage

pension complète :  
CHF 1250.- par mois ;  
toutes charges et assurances comprises

demi-pension :  
CHF 1125.- par mois  
toutes charges et assurances comprises

Adresse :  
12, rue Joseph-Girard  
1227 CAROUGE – GENÈVE

tél. 022 301 54 34  
fax 022 301 54 77

carouge@arbor.ch

www.foyerdecarouge.ch



## Foyer George Williams

### Renseignements pratiques:

**Réception:**

lundi au vendredi : 9 h 30 à 11 h 30

tous les jours : 18 h à 20 h

Admission : formulaire à remplir à la réception ou sur internet.

Séjour à long terme (plus de 3 mois) :

Prix par mois : CHF 585.-

Nombre de places d'accueil : 104

Séjour de 15 jours à 3 mois :

CHF 33.- par nuit.

**Adresse :**

Avenue Sainte-Clotilde 9

1205 Genève

tél. 022 328 12 03

fax 022 328 12 04

foyer@ucg.ch

www.ucg.ch

## Foyer George Williams

**Ce que nous vous offrons :**

Un style de vie **convivial**.

Une **chambre individuelle** avec lit, bureau, armoire, lavabo... et balcon !  
Si, si !

Sur chaque **étage** une cuisine équipée, 4 douches, 4 WC et 1 salle de bain commune.

Des **locaux communs**: salon – TV, espace de rencontre avec baby-foot, table de **ping-pong**, et un bar avec une grande terrasse.

Et en plus des **activités** organisées par les responsables ou par les résidents: barbecue, soirée de Noël, sport en commun, jeux de société, disco...

Dans le même bâtiment, vous trouverez à prix préférentiels: un fitness, un restaurant, un théâtre.

Le foyer est équipé d'un réseau Wi-Fi.

**Nous vous attendons:**

Si vous avez entre 18 et 35 ans.

Si vous êtes apprenti(e), étudiant(e), travailleur(euse).

De toutes religions

## Unions Chrétiennes de Genève

## 18 La Villa Clotilde

La Villa Clotilde a été fondée en 1959 pour donner à des jeunes filles de nations et de cultures diverses la possibilité de mener à bien leur études, dans une ambiance internationale et familiale. La qualité de vie y est primordiale.

La Villa Clotilde est située non loin de l'Université, dans un quartier tranquille et bien desservi, proche de la Vieille Ville. Installée dans un ancien hôtel particulier, la demeure est confortable et propice à un travail intellectuel soutenu. Elle peut héberger environ une vingtaine d'étudiantes, dans des chambres à un lit équipées du téléphone et liaison internet/WiFi.

L'animation de la Villa Clotilde est assurée par des Sœurs Ursulines de Vérone, qui dans la joie et la simplicité assurent un esprit familial, cordial et chrétien à la maison.

Le séjour à la Villa Clotilde n'est pas limité dans le temps.



### Renseignements pratiques :

Secrétariat :  
du lundi au vendredi: de 8 h à 12 h.

Admission :  
formulaire d'admission à remplir ; durée  
du séjour : année universitaire.

Prix :  
Chambre demi-pension de CHF 1350.-  
à CHF 1450.- par mois pour une chambre  
individuelle toutes charges et assurances  
comprises.

Nombre de places d'accueil : 20

Adresse :  
14, rue du Mont-de-Sion  
1206 Genève

tél. 022 703 51 70  
fax 022 703 51 99

[www.villaclotilde.ch](http://www.villaclotilde.ch)  
[info@villaclotilde.ch](mailto:info@villaclotilde.ch)





## Centre chrétien pour Jeunes (Stadtmission)

Situation: au centre des principaux complexes de l'Université, à environ 12 minutes de l'ETI, de l'hôpital et du centre des cours commerciaux.

Le foyer chrétien poursuit les buts suivants:

- proposer un « chez soi » aux jeunes gens entre 16 et 35 ans;
- créer une vie communautaire.

Trois cuisines, une buanderie selon planning et une salle de séjour sont à partager.

Chambres individuelles bien meublées. Salle du musique avec piano. Accès au réseau Wi-Fi "light" gratuit.

L'église évangélique de Plainpalais est propriétaire de l'immeuble, ses activités ont lieu au rez-de-chaussée.

[www.eglise-ouverte.ch](http://www.eglise-ouverte.ch)

[www.studenthome.ch/stadtmission-geneve](http://www.studenthome.ch/stadtmission-geneve)

### Renseignements pratiques :

Réception:

lundi 10 h à 13 h

mardi 11 h à 13 h

jeudi 17 h à 20 h

Admission:

formulaire à remplir, non-fumeur

Durée de séjour:

au moins 6 mois, exception en été, max. 5 ans

Nombre de chambres:

20 et 2 studios

Prix:

CHF 550.- à CHF 600.-  
charges comprises

Adresse:

7, rue Bergalonne

1205 Genève

tél/fax 022 321 26 11

lefoyer.voeffray@hotmail.com

## 20 Centre international réformé John Knox

Situé dans un cadre de verdure et de calme, proche des principales organisations internationales (ONU, OMS, BIT, COE, etc.), le Centre John Knox accueille des personnes individuellement ou en groupe.

Le Centre offre les prestations complètes pour l'hébergement (chambres, restauration, parking) et pour le travail (salles de réunion, installation informatique, soutien logistique lors de séminaires).

Créé en 1951 par l'Eglise presbytérienne des Etats-Unis pour faciliter l'accès aux études universitaires de jeunes provenant de pays en voie de décolonisation, le Centre assura cette fonction jusqu'en 1975. Depuis, en plus des étudiants, le Centre accueille de nombreux stagiaires et délégués actifs dans le monde international. Fidèle à sa tradition, le Centre collabore dans l'organisation de programmes consacrés aux questions de la famille réformée et au mouvement œcuménique ainsi qu'à l'écologie.

### Renseignements pratiques :

Réception et heures d'ouverture :  
du lundi au vendredi : 7 h 30 - 20 h,  
sam. et dim. : 8 - 11 h

Admission : en fonction des places disponibles.

Nombre de places d'accueil pour étudiants : 25



Prix par mois (petit-déjeuner compris):  
chambres avec lavabo: CHF 898.- /  
chambres sans lavabo: CHF 590.- à 778.-

Autres locations: chambres meublées:  
CHF 1'680.- par mois / chambre sans cuisine: 1'260.- par mois

Séjours de courte durée (jours ou semaines): prix sur demande

Le Centre met également à disposition:  
des chambres d'hôtel à CHF 98.- par jour,  
des salles de conférences et un service de restauration (plat du jour ou menu)

A ces prix s'ajoute la taxe de séjour de CHF 2.30/jour p. pers.

Adresse :

27, ch. des Crêts-de-Pregny 1218  
Grand-Saconnex  
Bus F + 28  
(Vy-des-Champs)

Tél. ++41 22 747 00 00

Fax ++41 22 747 00 99

E-mail: welcome@johnknox.ch



# La CIGUË

21

## Renseignements pratiques :

Toute personne à la recherche d'un logement doit passer à l'une de nos deux permanences hebdomadaires au bureau de la Ciguë pour s'inscrire à notre liste de demandeurs de logement. Cette inscription permet par la suite d'être tenu informé des disponibilités et de recevoir toutes les offres.

Horaires des permanences (renseignements et inscriptions) : Les mardis et jeudis de 18h30 à 19h30. (*Horaires susceptibles de changer, vérifiez sur notre site internet : [www.cigue.ch](http://www.cigue.ch)*)

La CIGUË propose avant tout des logements communautaires mixtes (colocations). Les chambres sont louées non-meublées. Les cuisines, WC, douches et autres espaces communs sont partagés entre les colocataires.

Le loyer mensuel moyen est d'environ CHF 350.-.

Adresse du bureau :  
24, rue de Montbrillant  
CH-1201 Genève  
Tél.: +41 (0)22 734 50 21  
Fax: +41 (0)22 734 50 22  
E-mail: [cigue@unige.ch](mailto:cigue@unige.ch)  
Site internet: [www.cigue.ch](http://www.cigue.ch)

La CIGUË est une coopérative sans but lucratif ayant pour objectif de promouvoir le logement étudiant bon marché, communautaire et écologiquement responsable. Toute personne en formation (universitaire, HES, stagiaire, apprenti, etc.), ayant plus de 18 ans et dont les revenus n'excèdent pas CHF 3'000.- p.m. peut s'inscrire afin d'obtenir un logement. Les chambres libres sont attribuées par les colocataires résidants déjà dans l'appartement – dans les nouveaux lieux, attribués par une commission formée de coopérateurs habitants d'autres bâtiments de la CIGUË.

Le mode de fonctionnement coopératif de la CIGUË permet aux habitants de participer aux prises de décisions lors des assemblées générales et de s'impliquer dans la coopérative. En cela, elle se fait la promotion d'un mode de gestion démocratique et participatif. Toutefois, ce système repose sur l'engagement des coopérateurs, leur implication personnelle dans leur logement et de façon plus générale au sein de la coopérative.

La CIGUË a été créée en 1986 par des étudiants de l'Université de Genève. Elle est propriétaire d'environ un tiers des 400 chambres qu'elle propose, réparties sur une vingtaine d'adresses à Genève.

## 22 Les logements jeunes de la Croix-Rouge genevoise

### Bénéficiaires

Les logements mis à disposition par la Croix-Rouge genevoise sont destinés à des jeunes âgés de 18 à 25 ans suivant une formation non-universitaire (apprentis, élèves des HES ou des Centres de Formation Professionnelle), disposant de moyens financiers limités et rencontrant des difficultés personnelles.

Les Logements Jeunes offrent un lieu de vie décent qui permette aux jeunes de mener à bien leur formation professionnelle.

### Structure actuelle

Deux maisons sont à leur disposition: l'une pour les filles, située à Chêne-Bougeries, offre 12 places, tandis que celle des garçons, dans le quartier de l'hôpital, en propose 11. Toutes deux sont équipées de chambres simples ou doubles, d'une cuisine, d'une salle à manger, d'une buanderie ainsi que d'un jardin. Un apport en nourriture et produits de 1<sup>re</sup> nécessité est aussi fourni aux jeunes, grâce à la générosité d'entreprises genevoises.

### Encadrement

Un travailleur social assure présence, écoute et conseils. Il est attentif à créer une

ambiance chaleureuse, propice à un climat studieux, désamorçe les éventuels conflits et incite au respect d'une bonne hygiène de vie. Les conseillers sociaux des différentes écoles ou du réseau suivent également les jeunes et sont en contact avec la Croix-Rouge genevoise.

### Conditions

Afin de pouvoir bénéficier d'un logement, trois conditions sont requises. Les jeunes doivent : payer régulièrement leur loyer, respecter le règlement interne des lieux et entretenir leur chambre ainsi que les locaux communs.

Pour toute information, vous pouvez contacter :

Croix-Rouge genevoise  
Logements Jeunes  
Route des Acacias 9  
1211 Genève 4

Tél. 022 304 04 04  
Fax 022 300 31 83

info@croix-rouge-ge.ch  
www.croix-rouge-ge.ch



## 23 Résidence Pont-Rouge

Située dans un centre de formation pour apprentis, La Résidence offre 43 studios répartis sur 4 étages. Chaque logement est meublé et dispose d'un coin cuisine et d'une douche.

A chaque étage, les résidents pourront partager un espace de vie communautaire et de rencontres. Une buanderie avec machine à laver et sèche-linge à prépaiement est à disposition, selon un règlement d'utilisation à respecter.

La résidence Pont-Rouge est destinée à des jeunes filles et jeunes gens en formation (apprentis, étudiants non universitaires) et à des jeunes travailleurs à faible revenu, de 18 à 25 ans, pour une durée d'un à trois ans en principe.

Prix des studios : CHF 750.- (charges, électricité, internet et télé réseau compris)



### Renseignements pratiques :

Contacts et réception :  
rendez-vous sur téléphone

Admission : formulaire à remplir,  
ouvert toute l'année

Durée de séjour :  
d'une année à trois ans  
Nombre de places d'accueil : 43

Prix des studios : CHF 750.- (Toutes  
charges comprises)

Adresse :  
4, Rampe du Pont-Rouge  
1213 Petit-Lancy  
Tél. 022 309 15 70  
(Bureau du responsable)  
[www.foj.ch](http://www.foj.ch)  
[residence.pont-rouge@foj.ch](mailto:residence.pont-rouge@foj.ch)

# Restaurants et Cafétérias de l'Université et des foyers

- Restaurant universitaire «La Marmitière» (CMU), 9, av. de Champel, 1206 Genève, tél. 022 346 49 93. Ouvert de 7 à 18 heures (fermé samedi/dimanche). Restauration chaude de 11 h 30 à 14 heures.
- Restaurant universitaire «Le Rest'O» (Sciences II), 30, quai Ernest-Ansermet, 1205 Genève, tél. 022 328 63 63. Ouvert de 7 à 17 h 15 (fermé samedi/ dimanche). Restauration chaude de 11 h 30 à 14 heures.
- Restaurants universitaires «Le Petit Édipe» et «Marx Café», 40 bd Pont d'Arve (Uni Mail), 1205 Genève, tél. 022 320 17 04. Ouvert de 7 h 30 à 18 heures, vendredi 17 heures (fermé samedi / dimanche). Restauration chaude de 11 h 30 à 14 heures.
- Restaurant universitaire «du site de Battelle», 7, route de Drize, 1227 Carouge, tél. 022 301 96 25. Ouvert de 8 à 16 h 15 (fermé samedi/dimanche). Restauration chaude de 11 h 30 à 14 heures.
- Cafétéria «Uni Bastions», 3, place de l'Université, 1205 Genève, tél. 022 310 43 26. Ouvert de 7 h 45 à 17 h 30, vendredi 16 h 30 (fermé samedi/dimanche).
- Cafétéria «Uni Dufour», 24, rue du Général-Dufour, 1204 Genève, tél. 022 328 66 62. Ouvert de 7 h 15 à 17 heures, vendredi 16 h 30 (fermé samedi / dimanche).
- Cafétéria de «L'Ecole de physique», 24, quai Ernest-Ansermet, 1205 Genève, tél. 022 702 62 33. Ouvert de 8 à 17 h (fermé samedi/ dimanche).
- Cafétéria de «L'Observatoire», route de Sauvigny, 1290 Versoix, tél. 022 379 23 77. Restauration chaude à midi sur inscription. (fermé samedi/dimanche).

Pour des renseignements complémentaires au sujet des restaurants et cafétérias mentionnés ci-dessus, veuillez vous adresser au :

**Bureau des logements et restaurants universitaires, 4, rue de Candolle, tél. 022 379 77 20, 1211 Genève 4.**

Restaurant situé dans les foyers :

- Cafétéria de la Résidence universitaire internationale «Le Réfectoire» (RUJ), rue Rothschild 22, 1202 Genève, tél. 022 732 74 00. Ouvert tous les jours de 7 h 30 à 19 h (fermé samedi/dimanche).





# CAR

Coordination  
Accueil  
Renseignement

Depuis plus de 30 ans, le **CAR** (Coordination Accueil Renseignement) poursuit sa mission d'information et de conseils auprès des jeunes étudiants et touristes à Genève. Chaque été, de mi-juin à mi-septembre, dans la zone piétonne du Mont-Blanc, à la sortie de la galerie marchande de Cornavin, il installe un bus d'information (CAR) dans le but d'apporter aux jeunes voyageurs des renseignements sur les choix d'hébergement bon marché qui existent sur la place de Genève.

Le **CAR**, grâce aux offres de nuitées de la Conférence des Directeurs de foyers, peut présenter à ses visiteurs des possibilités d'hébergement avantageuses et lui proposer des découvertes de la Ville, du Canton et de la région, en favorisant la rencontre avec la population dans la richesse de ses coutumes et la diversité de ses cultures.

Le **CAR-info**, dépliant tiré chaque année à 80'000 exemplaires, est le relais d'information à notre action.

## Vous pouvez travailler pour nous :

Chaque printemps, le CAR recherche des étudiants/es parlant anglais et connaissant bien Genève, qu'il forme pour assurer l'accueil du CAR, de mi-juin à mi-septembre. Cet engagement est rétribué et s'étend sur 2 semaines avec des tranches horaires journalières de 6 heures.

Si vous correspondez au profil, faites vos offres de service par courrier, en anglais, au :

## CAR

Coordination, Accueil et Hébergement  
p.a R.U.I., 22 rue Rothschild, 1202 Genève  
info@car-ge.ch  
www.car-ge.ch

## CAR Bleu

rue du Mont-Blanc  
ouverture mi-juin à mi- septembre  
9h-21h, 7/7  
téléphone lors des heures d'ouverture  
+41 (0) 22 731 46 47



# Notes

---



Cette plaquette a été éditée et financée par les institutions faisant partie de la conférence des responsables de foyers de Genève.

Conception et réalisation: Cité Universitaire  
Secrétariat de rédaction :  
Simona Di Franco  
Impression: Médecine et Hygiène – mai 2013

2013  
2014